LE PAYS DES GRANDES DECISIONS

Écrit par des CM1 de l’école Jean Larramet de Montech

★ Débuté par Hervé Walbeck,

★ Poursuivi par les élèves:

Julie, Emma et Emma, Sonia, Léa,

Nathan, Nolan et Benjamin

aidés par la maitresse

Bonjour je m’appelle Matéo j’ai 9 ans et je veux vous raconter quelque chose.

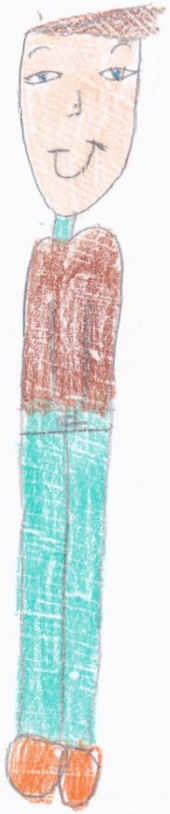

Je n’aime pas du tout le pays des grandes décisions.
Là-bas, tout le monde est sérieux.
On ne s’amuse jamais.

La première fois que j’y suis allé, c’est par accident. J’ai pris l’avion pour me rendre en Russie et je voulais aller aux toilettes, mais catastrophe, je suis tombé dans le trou. Je me suis demandé où j’étais, apparemment cela s’appelait le pays des grandes discisions, là-bas on doit peser le pour et le contre sur une grande balance avec des juges.

La dernière fois que j'y suis allé, j'ai fait un très mauvais voyage.
À peine arrivé, je me suis retrouvé enfermé dans une grande pièce sombre. Une sorte de palais antique remplie de juges qui aussitôt m'ont pris à partie. Ils voulaient connaître mon opinion, savoir ce que j'allais faire, ce que j'allais décider. A mes côtés, se trouvait une énorme balance. Tous me demandaient de peser le pour et le contre. Chacun me soufflait à l'oreille un avis différent…
Je devais me décider, mais je ne voulais pas, car moi j'avais uniquement envie de m'amuser !

Hervé Walbecq

JUGES
P
C
0
100
200
300
400
500
10
20
30
40
50
60
70
80
90

Je suis allé en prison parce que j’ai rigolé à cause de quelqu'un qui avait pété, je croyais que ce serait terriblement insupportable et ennuyeux mais….

Mes amis et moi nous nous sommes rencontrés dans cette prison. Nous n’aimons pas la purée de là-bas parce qu’elle est froide.

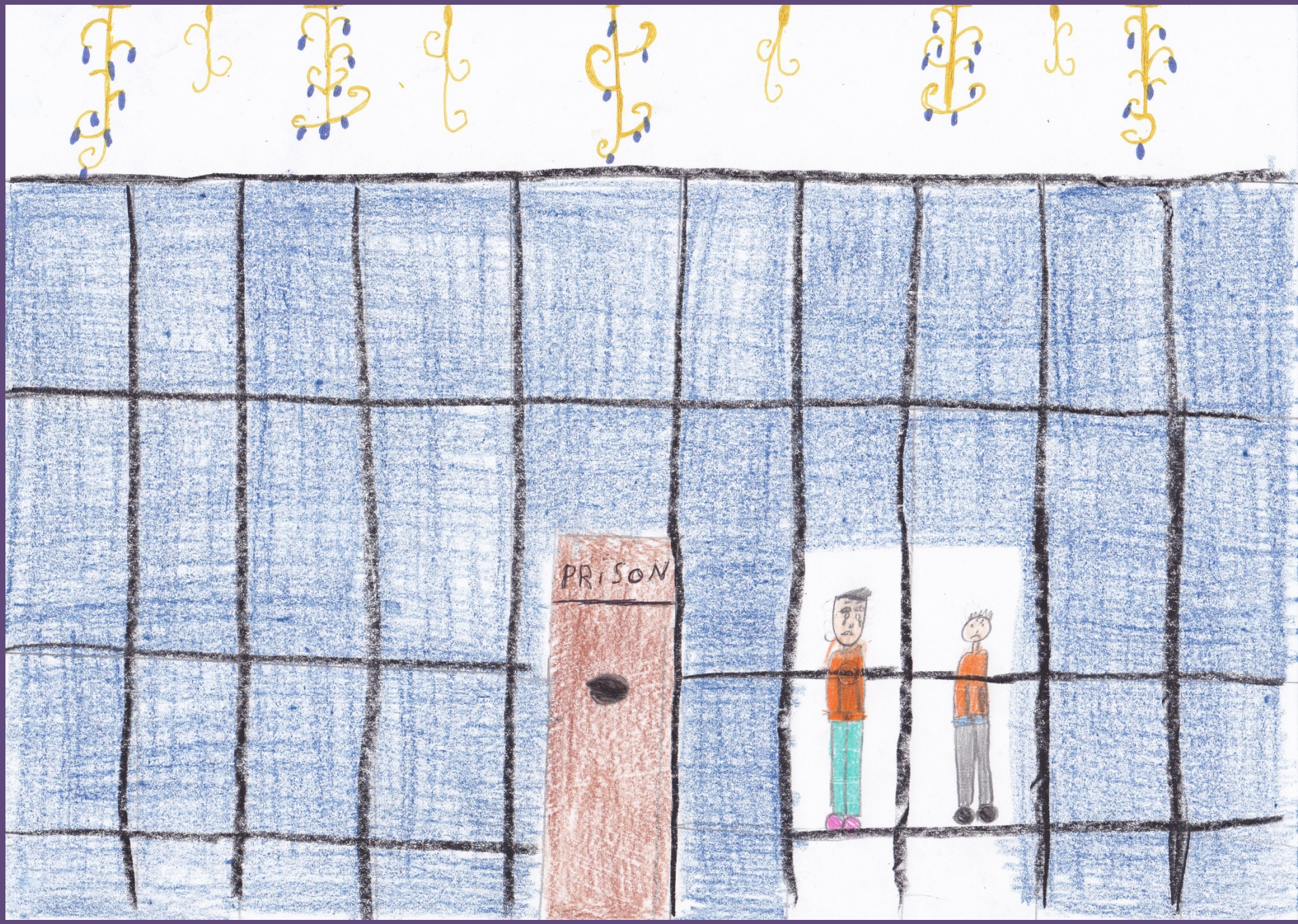
PRISON

Nous faisons des aller et retour en prison parce que nous ne sommes pas assez sérieux, nous ne pensons qu’à rire comme des enfants. Nous aimerions que ce pays soit un peu plus drôle. Du coup je me retrouve au cachot, ça fait trois fois de suite que je vais en cellule parce que je n’arrive pas à peser le pour et le contre. « Je ne suis décidément pas assez sérieux. »

Les juges sont durs avec moi, car je n’arrive pas à peser le pour et le contre .
Pour me venger et en finir avec ces rabat-joie, mes copains et moi décidons de faire des bêtises pour dérider un peu tous les habitants du pays des grandes décisions.
Dorénavant, nous n’avons qu’un seul objectif, les faire rire à tout prix.

En premier, nous essayons de chatouiller les pieds des juges avec une plume mais ça ne fonctionne pas parce qu'ils ont des trop grosses chaussures. « Que faites-vous là, ce n'est pas sérieux, allez HOP en PRISON ! »

Du coup, nous essayons les bruits d'animaux, mais cela fait trop de bruit alors ils se bouchent les oreilles. Ils sont très fâchés et n'ont pas du tout envie de rire. ZUT ! « Que faites-vous là, ce n'est pas sérieux, allez HOP en PRISON ! »

Une autre fois, nous essayons les blagues mais ça ne les fait pas rigoler, tout comme les bruits d'animaux, pas assez de second degrés. Donc je vous laisse deviner la suite… « Que faites-vous là, ce n'est pas sérieux, allez HOP en PRISON ! »

Ils n’ont vraiment aucun sens de l’humour, ou du moins pas le même que nous, ces adultes du pays des grandes décisions. Qu’allons-nous trouver comme autre idée ? « Ah ! Je sais, j’ai une idée ! » Il y a une caméra dans la cour de la prison pour surveiller les prisonniers et les juges voient tous nos faits et gestes. Nous faisons appel à notre imagination débordante et réalisons les grimaces les plus folles et drôles qui nous viennent à l’esprit. Encore une fois : raté ! nous entendons dans les haut-parleurs de la prison : « Que faites-vous là, ce n’est pas sérieux, allez HOP en PRISON ! ». Pas la peine messieurs les juges, nous y sommes déjà !

GUILLI!
GUILLI!
PRISON
grouick!
hi!hi!hi!
hou!hou!hou!
Hi!HAN!
PRISON
PRISON
PRISON
Poisson d'avril!!!

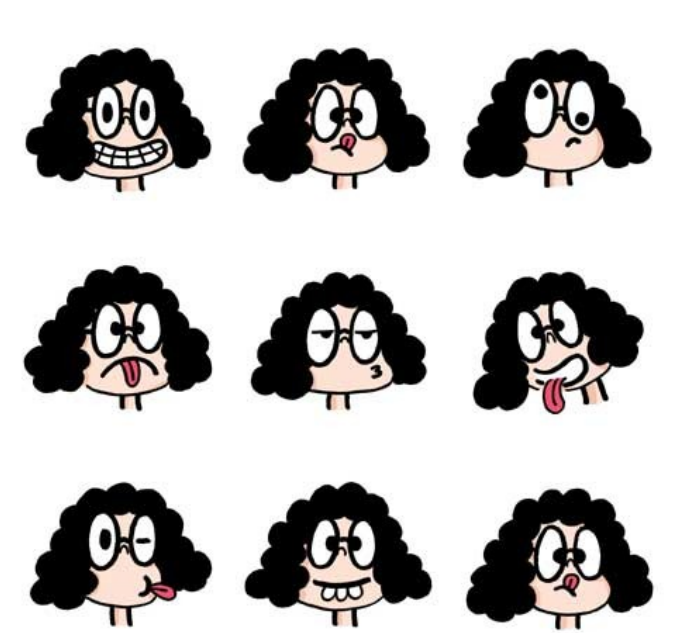

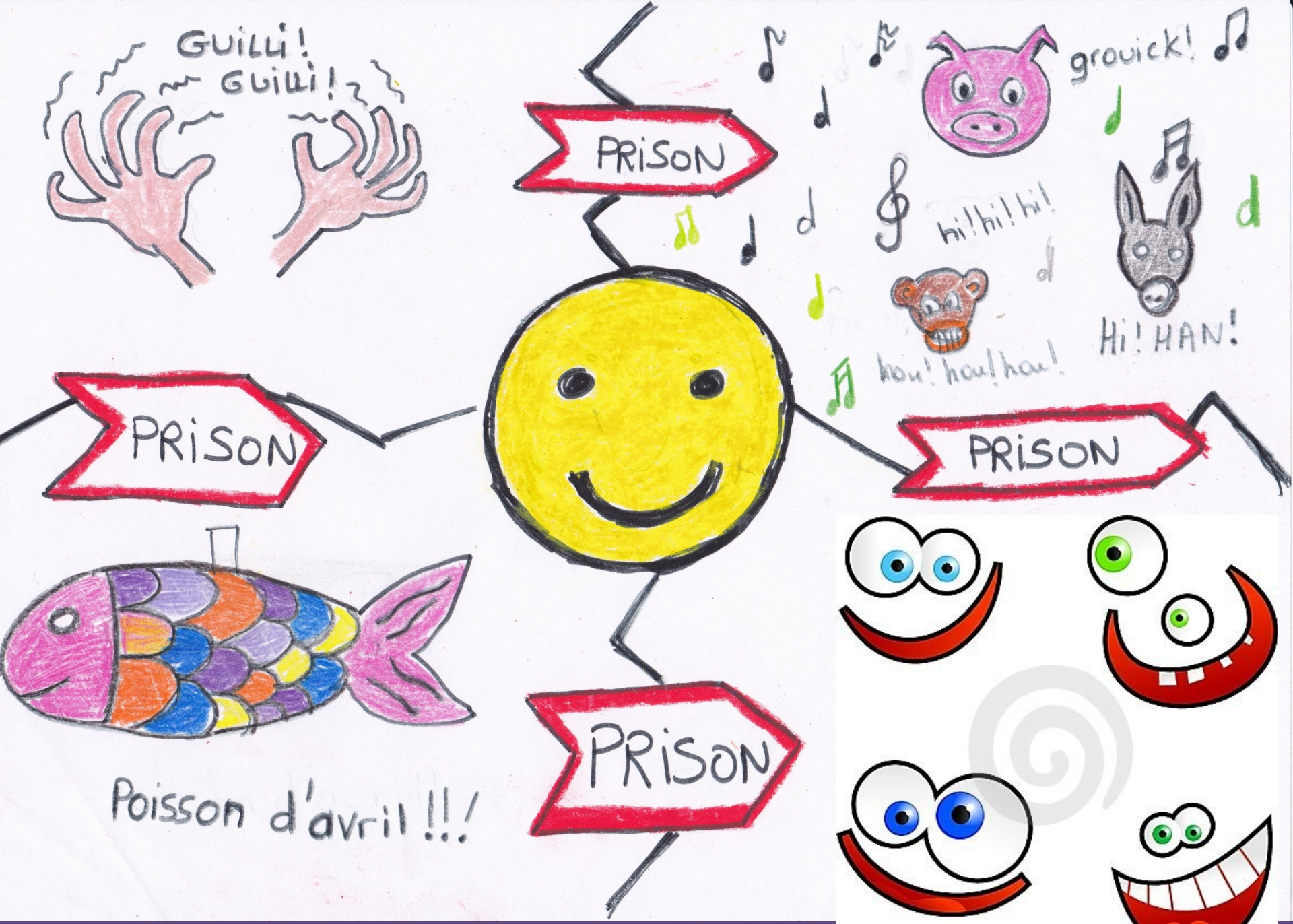
GUILLI!
GUILLI!
PRISON
grouick!
hi!hi!hi!
hou!hou!hou!
Hi!HAN!
PRISON
PRISON
PRISON
Poisson d'avril!!!

Le jour de mon anniversaire, nous imaginons plein de bêtises. Comme je suis né le 1er avril, nous collons des poissons d'avril dans le dos des juges. Nous nous amusons bien c'est très divertissant .Nous sommes vraiment les meilleurs amis du monde. Mais encore une fois : « Que faites-vous là, ce n'est pas sérieux, allez HOP en PRISON ! »

Au bout d 1 an, les juges me redemandent de repeser le pour et le contre. La décision qu’ils aimeraient que je prenne, est de devenir sérieux. À votre avis, un an de prison et d’empêcheurs de rigoler en rond ont-ils suffi à me faire perdre mon âme d’enfant ?...

Pas du tout, je leur tire la langue et pars en courant pour échapper à cette grande décision, mais je glisse sur les billes qui sont tombées des poches de mes copains. On se croirait au bowling, dans ma chute, j’entraîne mes amis. Les juges se moquent de nous, je ne comprends pas, ce n’est pas marrant.
Au son des rires moqueurs des juges et des gens alentours, la balance se casse.

Les rires des adultes s’arrêtent net : MALHEUR ! on ne pourra plus jamais peser le pour et le contre.
Cela tombe bien, je n’en avais toujours pas envie !
Les juges se sont trop moqués de nous et nos mésaventures les ont tellement faits rire que le pays des grandes décisions se décompose petit à petit.

Heureusement, avec mes amis, nous avons creusé un tunnel en vitesse pour faire évacuer tout le monde et juste à temps nous avons pu sortir.
Les juges sont repartis sur une autre planète où tout le monde est sérieux.
Je retrouve mes parents et tout le monde rigole.
Sauf sur la planète « décision capitale » où le pays des grandes décisions s'est installé.

Moralité : Chaque chose en son temps, je deviendrai bien assez vite grand. Pour le moment, je profite des joies et de l’innocence de l’enfance et je laisse la charge aux adultes de prendre les grandes décisions comme ils le souhaitent : à pile ou face, en faisant la pioche ou bien en pesant le pour et le contre…